朝鮮日報 朝刊
本紙朝夕刊十二面

社說

太平洋防備制限存續提議
英國의 一石二鳥策

一

華府、倫敦兩海軍條約은 昨年末로써 來十二月三十一日로써 滿期失效되며 오래동안 日英米三國間의 建艦競爭을 制限하여온 海軍軍縮體制는 茲에 完全解消되게되엿다。最近 通信에 依하면 英國政府는 右期間 到來에앞서 三國海軍의 無條約狀態에 對備케하기 爲하야 太平洋島嶼의 防備制限을 規定한 華府條約第十九條의 存續을 企圖하고 此를 日米兩關係國政府에 提言하엿다한다。右報道에 關하야 日米兩海軍當局은 各其 意見開陳을 回避하고잇스나 大體로 日本海軍當局의 意見은 華府條約第十九條의 制限地區를 그대로 存續하는데는 反對하는 模樣이며 米國海軍當局은 日英米三國政府의 意向이 一致만되면 太平洋防備條項의 現狀維持更新에 반드시 反對할것안는 模樣이라고 傳한다。

二

所謂 太平洋防備條項은 周知하는바와 가티 華府軍縮會議當時 日本政府로하여금 海軍公力比率에 對하야 五、五、三比率을 受諾케하는 代償으로 太平洋上에 在한 日英米三國領土及 屬領에잇서서 要塞及 海軍根據地에 關한 現狀維持를 約定한것인데 一、日本은 千島諸島 小笠原諸島、奄美大島 琉球諸島 臺灣澎湖諸島及 將來에 取得할수잇는 太平洋上의 領土及屬領 二、米國은 알라스카、파나마運河에 接近한 諸島嶼 알류시안諸島及 布哇諸島를 除外한 太平洋上의 領土及屬領과 및 將來에 取得할수잇는 領土及屬領 三、英國은 카나다海岸에 接近한 諸島 濠洲 蘇聯邦及 新西蘭을 除外한 東經百十度以東의 太平洋上의 領土及屬領과 및 將來에 取得할수잇는 領土及屬領等에잇서서 要塞及 海軍根據地의 新設과 現存海軍施設及 沿岸防備擴充을 禁止한것이다。

三

太平洋制限條項이 華府會議當時에잇서서는 多少 日本側에 有利하엿슬는지는 알수업스나 日本의 國力이 異常한 膨脹을 示現하고잇는 最近數年에 이르러서는 이條項이 日本의 國力發展에 巨大한 桎梏이되엿는것은 看過할수업는 事實이다。特히 日本의 貿易現狀으로보아 棉花 羊毛 鐵 石油 木材 고무等 日本輸移入總額의 六割乃至 七割을 占하여잇는 重要財源을 南洋諸島에서 求할수밧게업는 實情에 直面한 今日 南進政策은 日本의 經濟的發展을 左右할만한 重要國策의 하나로 되여잇슴에도 不拘하고 華府條約 第十九條에 規定한바와가티 臺灣 澎湖列島等 領土及 屬領의 無防備狀態를 그대로 持續한다는것은 곳 本土의 防備를 制限하는 同時에 日本의 海洋進出을 阻止하는 結果가된다。여기서 日本海軍當局은 太平洋防備制限體系의 根本的改變을 主張할것이며 現存制限地區의 存續을 反對할것이다。

四

英國이 率先하야 太平洋防備制限의 存續을 日米兩國에 提言하게된 裏面에는 現下歐洲情勢에 鑑하야 海防充實에 三方에 忙殺되는 英本國이 海軍力을 太平洋에 集中하야 一方 當面의 軍事上 全力을 傾倒하지 안을수업는 關係上 太平洋에잇서서는 何等損失이업는 條項의 存續은 制限地區內에서 香港 新嘉坡 等의 確保되는 同時에 日本의 南洋進出策을 牽制하는 一石二鳥의 效果를 擧할것임으로 이것을 企圖하는 英國의 意圖가 아닌가 觀測되는 바이다。

一九三九年前에 獨蘇戰爭勃發
戰爭結果獨逸勝은確定?
英로자미야卿의豫言

【엠프레스·오브·쩨판號에서 D·P極東總支配人촌·모리스 八日發同盟】英國의新聞王 데리·메일社長 로자미야卿은 世界一週旅行의途中 八日엠프레스·오브·쩨판號에서 上海發香港에向하엿는데 船上에서 歐洲政局의 關題를 豫言하야 如左히 述하엿다

獨逸政府가 라인란드國境地帶에 再武裝을 斷行하고 다시 墺太利政府와의 間에 政治協定을 締結한結果 後顧의 憂慮는 除去되여 히틀러總統이 自叙傳「我鬪爭」에서 述한 活潑乃至强力的强硬政策을 마음대로 遂行할수잇게되엿다 獨逸政府는 機會를보아 右强硬政策을 斷行할것이다 그結果 一九三九年前에 蘇聯、獨逸兩國間에 戰爭이 開始될것은 全혀 旣定事實이다 이戰爭에서 獨逸軍은 短時間에 勝利를 收하야 히틀러總統은 莫斯科에서 勝利의 祝盃를 擧할것이다 獨逸軍은 大戰當時도 事實上 全世界를 相對로 最後까지 싸웟다 現在獨逸軍은 一九一四年當時보다도 더욱 優秀하다 獨逸空軍은 世界에서 最强하다 蘇聯軍이 如何히 優秀할지라하드래도 獨空軍의 아페서는 全혀 움직일수업슬것이다 蘇、獨開戰의 境遇에는 英國政府는 勿論、各國政府는 모다 戰爭圈外에 超然히 中立을 維持할것이다 佛政府도 亦是 相互援助協定에 基한 義務等은 全혀 履行치안흘것이다 다한다

伊外相訪獨確定

【羅馬八日發同盟】 리타 ... 獨逸大使 하셀氏는 天(?) 무솔리니首相 치아노外相과 數次會見을 遂하얏는데 右會見의 結果 치아노伯은 獨逸政府의 招請을 受諾하고 來十八日早 二十四日까지의 사이에 伯林을 訪問하기로 決定하얏는데 伯林에 出馬한다음에는 히틀러總統과 外相 노이라트男과 會見하야 獨伊兩國間의 共同戰線强化案에 關하야 協議할 豫定이다

蘇聯脫退表明에
英安協案提出
不干涉委員會不拶

【倫敦八日發同盟】西班牙內亂不干涉委員會는 八日午後 英國外務省로카르노室에서 開會할터인데 開會를앞두고 蘇聯代表가한 獨逸、伊太利、葡萄牙三國政府의 條約違反을 指摘하고 會議脫退를 表明한 結果 情勢는 重大化하기에 이르럿다 蘇聯政府가 會議를 脫退하야 艦隊를 西班牙近海에 派遣하고 武器彈藥等을 供給하야 西班牙現政府를 援助하면 歐羅巴는 맛숖國家群과 人民戰線의 陣營에 分裂할것으로 推測되다 假令 蘇聯代表의 爆彈通告가 單純히 外交上必要에 不過한 境遇에라도 歐羅巴外交界는 今後暫時 陰鬱하고 緊迫한 雰圍氣속에 推移할바게업서 英國政府當局은 應急措處에 餘念업는 活動을 繼續하고잇는데 九日 委員會에 左의 提案을 할方針이라한다

一、獨逸、伊太利、葡萄牙三國政府에 叛軍支援中止勸告의 文書를 送付할것

一、特히 葡萄牙政府에 對하야는 不干涉協約案履行에 對하야 協議를 委任한後 葡萄牙國境地帶에 監視委員會를 設置할것

右安協案에 對하야 蘇聯側은 相當히 好意를 示하고 잇다하는데 他方 伊太利 獨逸兩國政府는 不干涉協約案 侵犯의 非難을 甘受할 理가업서 蘇聯代表의 主張이 事實上 確定되는 境遇에는 伊太利 獨逸兩國은 委員會로부터 脫退할것이라 推測되다 이情勢에 이르는 英外相은 即時休養地를 出發하야 歸還의 途에 올럿는데 途中巴里에서 佛國政府의 블룸首相 델보外相과 會談을 遂한後 倫敦에 向할 豫定이다

야 有關係를 ... 不干涉協約을 ... 蘇聯政府가 正式通牒 ... 西班牙各港向武器彈藥을 積出한 船舶이 不干涉協約調印國의 港灣에 寄港한 境遇에 그 取扱及 不干涉協約에 參加치안은 各國政府의 船舶의 武器、彈藥을 輸送하는 境遇와 處置에 關한 제코代表의 提案

不干涉委員會
暫定的議題決定

【倫敦九日發同盟】不干涉委員會決裂의 危機를 앞두고 英佛兩國代表는 鳩首協議를 遂한 結果 委員會의 議題를 暫定的으로 左와如히 決定하엿다

一、파시스트諸國이 叛軍을 援助하고 잇다는 西班牙政府의 抗議를 檢討하엿다 右抗議에 對하야 이미 西班牙各地의 英國領事가 實情調查를 了하엿다한다

二、獨伊葡三國政府의 不干涉協約違反行爲에 關하야 蘇聯政府의 覺書

三、叛軍援助를 阻止하기 爲하

聯盟總會
改組案討議

【쥬네브八日發同盟】聯盟總會는 八日 非常任理事國選擧後 聯盟改組案의 討議에 들어갓는데 波蘭代表 뵉크니아氏는 聯盟이 世界的實效機關임에 鑑하야 非聯盟國에 對하야서도 直接 外交機關을 通하던지 或은 外交會議를 열고 聯盟改組에 對하야 此等 各國政府의 意見을 徵하지아니하면아니된다고 述하얏는데 라마스議長은 이問題는 十六日開會할 大委員會에 移讓하는것이 조타고생각한다고 提言、各國代表도 異議업시 承認하엿다 特別委員會設置를 提言하엿든 蘇聯代表리트비노프外務人民委員은 七日聯盟改組案審議를 爲하야 特別委員會를 設置하지안코 總會本會議는 그대로 大委員會라고 하고 改組案을 審議하기로 決定하엿다

로카르노會議
十一日開會는至難
關係各國懸案이山積

【倫敦九日發同盟】로카르노條約國會議開會를앞두고 英國外務當局은 佛國政府의 覺書를 檢討、對策을 研究中인데 外交上工作을 必要로하는 懸案이 만허 十一月中에 會議를 開催하기에는 依然至難으로 推測되다 主要한 懸案은 如左하다

一、佛蘇兩國間의 相互援助條約과 新로카르노條約과의 關係

二、白耳義政府는 現行로카르노 條約과 同樣 單純한 被侵略國임에 滿足하지안코 乃至 獨自의 保障策을 主張할가

三、和蘭政府의 參加에는 英國政府는 現行로카르노體勢에 參加치안흔 理由로보아 依然反對하고잇슴

四、伊太利政府는 自國의 國境線에 對하여도 라인國境地帶同樣 條約各國이 保障을 與하게 主張하고잇는데 英國政府는 大陸에서 義務의 擴張을 不好하는 態度를 示하고잇슴

首相歸東으로
政局活況呈示乎

【東京電話同盟】日中交涉經過 一般政務奏上及 觀兵式陪觀 賜饌參列을 爲하야 去三日上野驛發札幌에 赴한 廣田首相은 北海道에서의 用務를 終了하고 九日午後八時二十分上野着 歸東하엿는데、首相의 歸東과 함께 政府는 國策의 具體化 豫算編成等 重要諸問題의 解決에 直面할터이다 그리고 現內閣革新政策의 前衛로된 電力國營問題에 對하야는 前田鐵相의 歸東을 기다리어 三相會議 又는 四相會議를 開하고 政府로서의 最後的決意를 決定할터인데 町田民政黨總裁는 八日關西演說會에서 電力統制强化는 遞信省原案인 民營國有보다는 國營國有를 낫다는 演說을 하고 一方民間當業者間에서는 五大電力會社의 合倂計畫이 具體化되고 잇다고 傳하야 政民兩黨의 內部情勢도 本問題에 關하여는 자못複雜微妙를 極하고잇스므로 果然政府의 所期함과 가티 急速히 最後的決定을 할수잇을지 疑問이다 또 行政機構改革問題及 明年度豫算編成問題等 緊急處理를 要할 重要案件으로 廣田首相의 歸東과 同時에 首相을 中心하야 馬場藏相、寺內陸相、永野海相等을 爲始하야 各相의 往來頻繁하야 政局은 一般으로 活況을 示하야 多事多端을 豫想하고잇다

電力問題로
商相藏相과 懇談

【東京電話同盟】電力國策의 具體策에 對하야는 前田鐵相이 大演習地로부터 歸東하는것을 기다리어 三相會議 又는 四相會議를 열고 政府의 方針을 決定하기로 되엿는데 小川商相은 八日 賴母木遞相과 會見、民政黨內의 情勢及 町田總裁가 演說에서 國有國營案을 示唆한 점 等에 對하야 對策을 協議하엿는데 다시 本問題에 關하야는 可能한限 速히 政府의 方針을 決定할 必要가 잇스므로 小川商相은 다시 九日午前十時卅分 官邸에 馬場藏相을 訪問、賴母木遞相과의 會見顚末及 電力問題에 對하야 民政黨의 方針、町田總裁가 演說을 하엿든 電力國有國營案을 示唆한 經緯를 報告、國有國營案에 對한 藏相의 意見을 徵하고 協議를 遂한後 午餐을 가티하고 豫算問題에 對하여도 隔意업는 懇談을 하야 要談 一時間 午後零時半 辭去하엿다

蔣氏도 會見內容을
國府要人에게 說明

【南京八日發同盟】川越大使와 軍大會見을 遂한 蔣介石氏는 八日午後一時二十分 張群外交部長을 中山門外陵園의 孔祥熙氏別邸에 招致하고 財政部長孔祥熙、實業部長吳鼎昌 交通部長張公權氏其他國民政府要人列席下에 川越大使와의 會見內容을 說明하고今後方針에 對하야 여러가지로 示唆하얏다

基隆要塞撮影으로
英側陳謝

【臺北九日發同盟】基隆要塞地帶撮影事件에 關하야 淡水英國領事는 九日朝 基隆에 來한 「드웨-號」艦長 웰리-大佐와 協議한後 午前十時二十分上陸 基隆憲兵分隊를 訪問하고 小林分隊長과 會談 遺憾의 意를 表하고 다시 十時五十分 要塞司令部에 出頭 艦長과함께 大木司令官과 會見 陳謝、遺憾의 意를 表明하엿다

英國의太平洋

防備制限提議는
非友誼的提案
米國에는絶對로不利하므로受諾不能
米海軍協會會長聲明

【華盛頓八日發同盟】英國政府가 太平洋防備制限條項存續을 提言함에 對하야 米國海軍協會會長 핫바-드氏는 八日左와如히 聲明書를 發表하엿다

華府條約失效後 太平洋防備制限條項만을 存續시켜도 英國政府는 何等損失하는바업고 되리어 香港의 安全保障이 確保될수잇스므로 極히 有利하데 米國政府로서는 眞實로 不利함으로 英政府今回의 提案은 非友誼的이라할수밧게업다 日本政府가 永久히 中國으로부터 引退하고 門戶開放의 原則에 基하야 米國의 權益을 尊重할 保障을 與하는 同時에 米國海軍이 日本委任統治領을 今後調查할것을 同意하며 委任統治領의 軍事的使用禁止制限을 遵守치안는限 米國政府로서는 防備制限의 存續에 同意할수는업다

大總統을選出할
國民大會延期乎
對日關係急迫으로

【南京九日發同盟】中央新憲法을 審議決定하고 大總統을 選出할 國民大會는 來十一月十二日부터 南京에 開催되기로 決定되엿는데 最近國民政府部內에 右大會開催를 延期하라는 論이 有力히 擡頭한結果 半個年或은 一個年假量延期될模樣으로 來週中央常務委員會에서 右를 正式決定할豫定이라聞하다 延期할라는 理由는

一、對日關係의 緊張

二、西南問題處理未完了

等이 主要한것이라한다

川越張三次會談
暗礁解決의열쇠

【南京九日發同盟】日中交涉은 十節終了後 大槪十、十二、十三日頃開會될模樣으로 推測되는데 中國側은 蔣介石氏의 裁斷으로 川越 張群兩氏의 第三次會見의 機會를 狙하야 對案을 用意하야

(...)

具體的折衝은
前途極히困難
中國側讓步點이疑問

【南京八日發同盟】今日川越 蔣兩氏會見에서 蔣氏는 剿匪金道한 事態를 一日이라도 速히 解決함과 同時에 나아가 日本이 主張하는 全般的國交 調整交涉에 應할用意가 잇다고 言明하기에 이른結果 日中交涉은 一時全然停頓狀態에 陷入하게 川越 蔣介石折衝을 繼續하고잇다 그러나 今日의 會見에서 一般的原則論에 對하야 兩者希望이 大略一致함에 끄치고 具體的問題展開는 全然 今後折衝에 잇는 關係上 交涉의 前途打診은 困難하야 幾多의 波瀾이 豫想되나 即中國側으로서는 主權의 尊重 平等互惠의 立場을 固守하야 交涉의 終局은 硏究中일것이다 그리고 日本當局은 昨日에 繼續하야 今日도 川越大使以下 佐藤書記官 等이 各氏의 首腦部會議를 열고 對策을 決定하고잇스므로 今日으로만 見되면 라인에 副하야 正式交涉을 進行시킬方針이다 如何한지 川越張群兩氏의 第三次會談의 暗礁解消가 目下先決問題로되엿다 그러나 中國側의 態度如何를 기다릴밧게 업다 重要點이되는 北中問題 防共問題等에 果然如何한程度의 決意를 示할가 자못疑問이오 其他問題에 對하여서도 互讓의 立場으로 日本要求에 對하야 相當한 讓步又는 交換條件을 提出할것은 國內及國境環境의 諸事情으로보아 必然的이라하야 問題의 解決에는 아직幾多의 迂餘曲折이 잇슬것이라한다

殉職警官에
總督總監吊電

【平北警察部】平北警察部出張所의 士兵襲來에 際하야 奮戰後 壯烈한 戰死를 遂한 堀江、辻兩巡査의 殉職에 對하야 總督、總監、警務局長은 卽時 吊電을 發하엿다 또 警務當局에서는 吊慰金을 付送하엿고 同時에 兩巡査의 昇格에 對하야 目下 手續中이다

단치히自由市
左右抗爭激化
나치스黨員社會黨員擊襲暴行

【단치히八日發同盟】단치히自由市議會는 七日朝來 社會黨員의 檢擧를 行하엿는데 그와同時에 단치히의 나치스黨員은 各地社會黨員의 住宅을 襲擊하고 或은 窓戶頒子를 破壞하야 家人을 모욕매치는等 暴行을하야 곳곳에 소란드村가튼데는 全村十一社會黨員의 住宅이 全滅의 厄을 當하엿다 靑年社會黨黨首 쏘드氏도 逮捕되엿다 社會黨側은 右에 對하야 나치스에 依한 第一攝의 直接行動의 具體化라하야 重大視하고잇스며 形勢는 險惡하다

天皇陛下御召艦出港

【東京電話同盟】海軍省公表=九日午後四時二十分 海軍省公表 天皇陛下께압서는 天機御麗하압시와 御豫定대로 午後一時三十分 御召艦比叡에 御乘艦하압시엿다 比叡 時雨 白露는 午後二時三十分 函館에 向하야 小樽發、天候快晴、海上秋氣淸明하다

今年度最終國庫現計

【東京電話同盟】今年度最終國庫現計인 十一年度六月末의 國庫現計는 九日 大藏省으로부터 發表되엿는데 그大要는 如左하다 (單位千圓)

歲入		
經常部	八九、一五四	
前年比較	八、四三八	增
臨時部	一一、四六三	
前年比較	一、六九二	增
歲入總計	一〇〇、六一八	
前年比較	一〇、一三〇	增
歲出		
經常部	一四五、五一九	
前年比較	三、三七六	減
臨時部	六三、八六八	
前年比較	三、一六一	減
歲出總計	二〇九、三八七	
前年比較	六、五三八	減

府議員都市視察

來十四日부터 三日間京都市에서 開催될 都市問題會議列席을 兼하야 都市施設調查를 爲하야 京城府會議員 杉市郞平氏外九名은 府職員과가티 十日午後三時「노조미」로 出發、大阪、京都、名古屋、東京等各地를 視察하고 二十五日歸京할豫定이다

夕刊後市況 九日

◆大阪 短期	氣配◆		
大新	七一八〇	(不變)	
鐘新	一七九三〇	(五〇低)	
日產	八三八〇	(一〇低)	
東新	一三七三〇	(不變)	
◆橫濱 生系	後引◆		
當限	七二九〇〇	先限	七三三〇〇
◆福井 人絹	後引◆		
當限	五九五〇	先限	五七六〇

高級別誂注文洋服大賣出 景品付
特約店募集
◇見本送呈(申込은大阪에)
二十圓부터 三十五圓까지
十八圓부터 三十五圓까지
◎全鮮各地方에不拘하시고 出張員의便宜가잇사오니 만히 愛顧하야주십시요
別誂注文 服折衿三揃 別誂注文 冬오-바 多少를
創業明治二十八年
景品 抽籤券百枚一組에對한景品
一等 二十圓 三千圓割增金付 勸業債券十圓券二枚 一本
二等 十圓 三千圓割增金付 勸業債券十圓券一枚 一本
三等 와이샤쓰 高級푸로드크-스로製 三本
四等 네구타이 本絹製高級品 五本
等外 카우쓰釦 全部에添付
規定
一、三揃、上下、오-바一着에 一枚의 抽籤券添付(上下바지만除)
一、抽籤券百枚 一組로(가)組(나)組로當籤番號는各組共通으로합니다
一、抽籤은各新聞社立會下에昭和十一年一月中旬에行하고本紙上에發表합니다
一、當籤抽籤券은本店에送附하시면요그것이引換하야景品을發送합니다
一、抽籤券은昭和十一年十二月三十一日까지의注文品에添付합니다
外務員數十名募集(履歷書同封京城支店에申込을乞함身元保證人二名)
羅紗問屋 正司憲商店 大阪市東區谷町一丁目一四
京城支店 京城府櫻井町二丁目一八一의三〇

鹿矢票 TRADE MARK
冬物品揃
毛綿 メリヤス オーバ セータ 手袋・沓下
現金問屋 (相場表進呈)
大阪市東區南久太郎町四丁目心才橋筋
合名會社 佐野繁商店
電話船場四〇一九番 振替大阪六九六三六番

諸金物 木手器具、建築金物 理髮器具、家庭金物 卸問屋
(同業者에限하야型錄送呈함)
大阪市南區安堂寺橋通二丁目
正覺匁物本舖 大野合名會社

旗
輸出向旗 優勝旗 校旗 宣傳用 旗户幟 萬國旗 訓練旗 團會旗 神佛用 旗布生地 其他 附屬品
申込次第型錄送呈
上田旗店
大阪市東区本町五丁目
電話本町三一〇一番
振替大阪六二九七番

勞働 セーラー 乘馬ズボン 洋服各種 其他코-르텐、防寒服一般
(商店에限하야見本相場表送呈)
製造卸
大阪市東區平野町一丁目二〇番地
若原重商店

鋸製造卸 大工道具 卸値段表進呈
大工道具・機械工具・金物一般 卓越製造直賣・信用旅價日本一
大阪市東區谷町四
武村製作所
電話東一七八五番 振替大阪七六四七〇

小兒服 오-바 毛絲 製品 (製造卸)
商店에限하야商報送呈
現金本位 薄利主義
大阪市東區南本町四丁目
尾崎商店

千壽 고가루 都 商標 賣
全鮮名產乾物
時價表請求하시면 送呈하겟습니다
金千壽商店製粉部
振替京城二一五五番 電話本局一一八二番

堅實職業
紙袋製造는家庭에서男女不問 簡單하되고○年中無休○原紙供給○製品을永久히買收○確實引受 한다希望하시는方은申込하심이第一普通代進呈하니다
大阪市天王寺區桃谷町
太陽社營業部

電醫養成 (全國無試驗開業醫師同樣營業) 認可唯一
特典入學
認可잇는講習院으로全鮮에서本院外에는업스므로地理上關係로電醫學生의便宜를圖코저特히今期入學者에限하야汽車賃半額을授業料에서免除함
(學則送呈)
認可 高等電醫講習院
釜山府富平町三ノ一七

書面에 兩 一個로細太字를쓸수잇는 한 普及型 日本字書에 適合
セーラーダイヤインキ
¥.30
¥3.00 ¥3.50 ¥4.00
セーラー萬年筆
PAT. NO. 233605
東京 大阪 ...

東滿商工株式會社
電話龍山四一四番 振替京城三三七一番

京城駐在社員若干採用 (男女)
男子 二十五歲以上中學卒業程度
女子 二十歲以上 高女卒業程度
(要保證人二名 自筆履歷書詳細來談)
京城府元町二丁目二十一番地

支店長招聘 (全鮮各一道一名式)
但只二十五歲以上男子一個年國納稅二十圓以上納入者로서堅實直面한活動家를希望함
待遇 月收百圓以上二百圓程度其他復收入이有함
右希望者는自筆履歷書一通、本人納稅證明願一通名刺判寫眞一枚郵送又는直接來社할事(返信料六錢要)

이以上더조흔머리기름은업다
ラジンン香油

浮揚한鹿島丸에서 十三屍體를發見

上層船室內에腐爛된것을潛水夫가끄내서 花町埋立地에假埋葬

【仁川】 지난팔일날느저 록도환(鹿島丸)을 인양작업하기시작한지 칠일만에 소월미도(小月尾島)에서 일천오백미돌되는지점까지 끄러왓다함은 기보한바와 갓거니와 구일오전부터 동록도환을 해면가갑도록 좀더인양하기 시작하야 동오후사시경에는 록도환의 연돌이 해상(海上)에까지나타날만콤되엿다 이틈을본 동해림(東海林)보안주임은 수사대를 총동원식히여 잠수부로하야끔 선내에까지칠입케하자 과연 예기한바와가티 상층(上層)선실로부터 일시에십삼시체를 발견하엿스나 시체는 거개부패하야 해상에는 정면으로써 대할수업슬만한정도의 참상이다 그러나 예기한바와가티 십삼시체를 끄내이기는하엿스나 회사측의 준비한관은 롤과아홉개밧게 되지아니하야 부양된시체이나 수습할 질이업게되자 일시 곤난하엿섯다 그후에야 회사측으로부터 황당하야 판을만들기 시작함으로 이를틈탄한 유족들은 무성의한 회사에대한 원성이 적지안흔뿐 아니라 그외에도수상서에서는 지난구일까지 신원이 판명되지아니한시체여섯에대하야는 할수업시 부에 의뢰하야 행려사망자(行旅死亡者)로 수속을 취하야 공동묘지에 가매장을 하게되야 필개의 판을 마츰내 마차(馬車)에 실고 가매장을 하게하얏다 그러나 회사측으로부터는 설계의 시체가 회롤과가티 취급되여지는 그장면을 태연부심히 방관하고잇슬뿐아니라 사장과 간부까지라도 조난후 칠일이 경과하도록 일차의 현장시찰도 하지안코 팔일날느저 조난선을 끄을고 인천근해에오니까 그때야 비로소 사장이 출동하엿다하니 이모든것을 미루워 인천기선주식회사자레가 추호의 성의를 표하지안코잇는바 유족은 물론 작업인부간에도 불만이 비등하고잇는데 과연 일반조난자에게대한 위자료문제는 여하히나 전개될지 가장 주목된다하며 그외에 해안에 표착된 시체들을 합하면 전부 사건이후에 발견된 시체가 열셋에 달한다하며 시체는 금십일오전륙시경 화정매립지(花町埋立地)에 또착케할 예정이라한다

滿洲內統制移民 三萬四百餘名

◇……安全農村과集團部落의收容人員

총독부외사과에서는 소화팔년부터 조선에서 만주에 이민을 수송하는일방 만주각지에 산재한 자유이민을 안전농촌 또는 간도의 집단부락에 수용하야농사를 짓게하여와섯는데 현재오개소의 안전농촌과 간도의이십팔개소의 집단부락에 수용한이민의 총수는 시월일일현재로팔천팔십구호로 그인원삼만사백여명에 달한다고한다 이것을 각농촌별로 보면 다음과갓다

▲營口一、五六八五戶▲河東六八五戶▲三源一七七戶▲鐵嶺三四九戶▲綏化四六八戶▲間島二十八個集團部落二、八四八戶 合計 六、〇八九戶

이중에 직접당국이 조선에서 만주로 이민을수송한것은 영구의 일천오백육십사호와 철령의 오십오호 수화의 일백호 합계 일천칠백십사호 팔천오백여명이고 그남어지는 전부 만주각지에 산재한 자유이민을 통제하야 각농촌에수용한것이라는데금후이민정책도 역시자유이민의 통제 수용이중심이될터이라한다

砂防工事場에서 不正事實綻露 軍威署에拘禁取調中

【大邱】 군위군하(軍威郡管下)의 사방공사장에서 부정사실이 폭로되엿다 군위군 소보면(召保面)사방공사장의 주임이하 십장등 십여명은 지난 구월이십칠일 군위서에 구인되여 방금 엄중취조중이라는데 취조에 따라 사건이 상당히 확대하리라고 관측된다

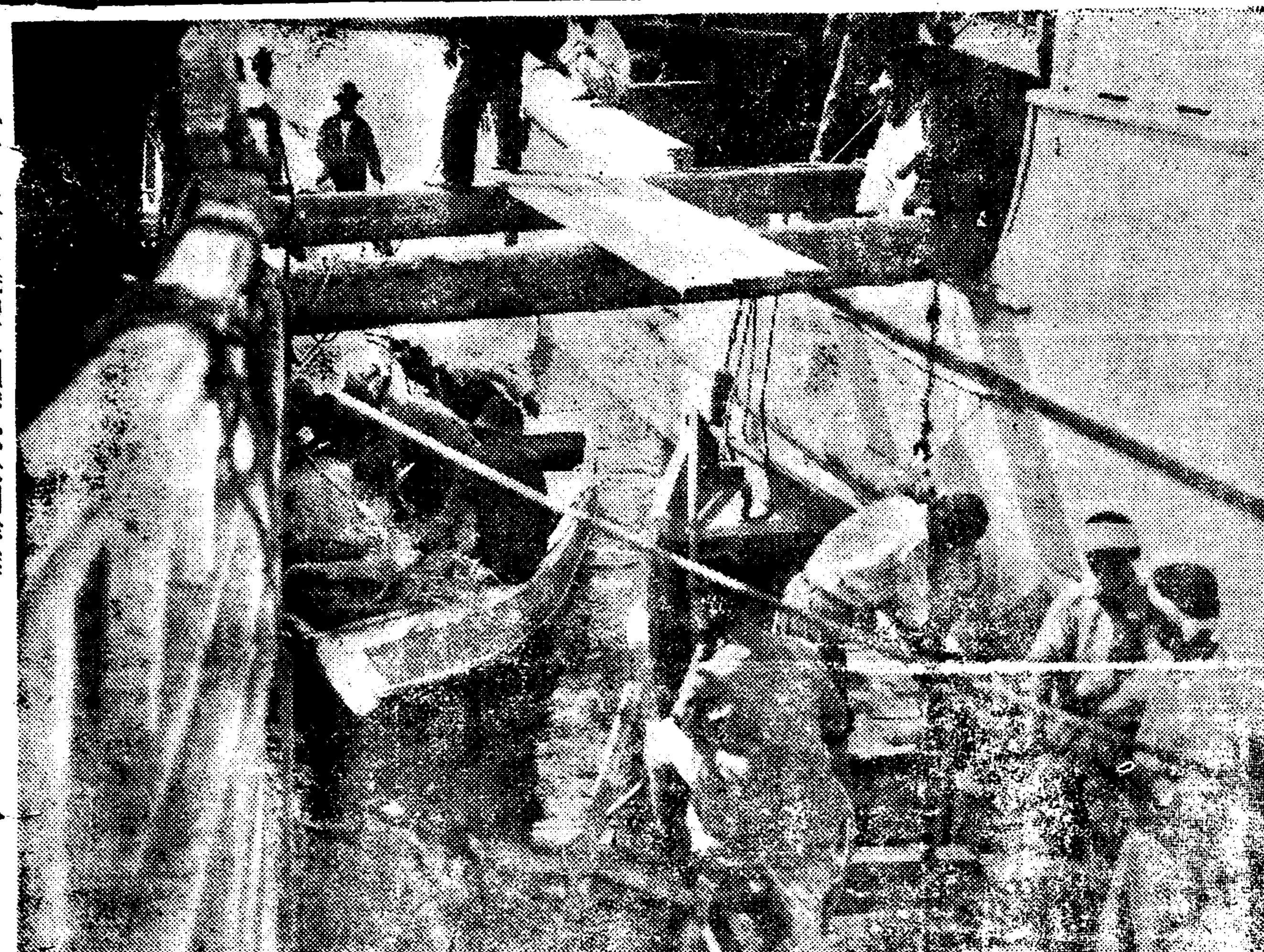

十三屍體끄내는潛水夫의作業 (浮揚된鹿島丸에서)

民友會에對한 解體側의主張

시내체부정(體府町)에 사무소를둔 민우회(民友會)에서 리사대회를 준비한다함은 기보한바어니와 이에대하야 그회의 리사(理事)중한사람이든 조준환(曺俊煥)씨는 다음과가티 말하얏다

민우회는 구월삼십일부로 본인외구십오명의련서로 이미해체선언(解體宣言)을 하는동시에 경찰에도 해체계를 내엿습니다 그럼으로 법적으로는 전혀 업서젓다 할수밧게 업고 만약 다른사람들이 민우회를 가지고 다시 회를한다면 이는 전혀 새로운단체라할것입니다

孫、南兩君에게本社花東贈呈 (지난八日아침 東京驛前에서 本社東京支局員이드림)

大邱醫專生大會

官立移管、病院設置等 數項決議를同校長에게提出

【大邱】 대구의학전문학교(大邱醫學專門學校)에서는 관립이관(官立移管)부속병원(附屬病院)등 설치문제로 다년간 현안이되여 오든바 전교학생들은 하로밤비를 개최하고 학원개혁(學園改革)에대한 수개조를 결의하고 이목적을 관철하고자지난팔일 오후다섯시경되여서 동교운동장에서 전교학생대회(全校學生大會)를 개최하고 결의한 수개조를 교장에게 제출하엿다한다

仁川市場制度에 非難攻擊만漸高

現實事情과符合안된다고

【仁川】 십만부민의 만흔촉망과 기대가운데에서설립된 인천부송현일용품시장(松峴日用品市場)은개설이래에 예기하얏든 성적의반도일우지못하야 경영주간에는막대한 곤난이잇서 그중에는 심지어 야반도주한 사건까지잇는 형편이엿스나 현재의경영주들은 다소손해를입드라도 최후까지게속하야 보랴는것이나 동시장에서는 일반의실제사정을참작하지 아니하고 시장규측에만열중하야 폐장(閉場)시간이 가장중요한이때는 오후구시경임으로처럼말리기시작할때에 폐점케되는 전상이다 경영주간에는 폐장시간을 좀더연장하야 달라는주장과 또는판매품전부에 대하야 일용품이외의물품을 판매하지안코 한정가표를 부치지아니한 물품은 판매를 금지하고잇다 이것은 물론시장규측상으로는 의당한일이나 일반의 실제사정은아즉가공식료품에까지 정가를티령하는관습에 의지안허 도리혀중간의 경영주만이 적지안흔타격을밧고 잇는현상임으로 부당국으로는 실제사정을 참작하야점진적으로 개선하지안코 급단적으로 단행한다고 부에대하야적지안흔비난이잇다 한다

西小門町强盜도 端緒조차못잡고

八日夜도無爲로徹夜

석간긔보=봉래정(蓬萊町)삼정 강도범을 잡지못한이때에 팔일밤 또다시 서소문정(西小門町)에 강도사건이 발생하엿다 그범행이 아메리카깽식으로 대담무쌍하야 한동안조용하든 서부경성일대는 또다시 뒤숭숭하리고말엿다

소관 서대문서에서는 동서의 외근과면목을 세우기위하야 이번사건만이라도 곳해결을지여 시민의 불안을덜어보겟다는 전서원의 애끗는노력도 구합밧이게 떠가도록 하등수확이업시 이날하로가 덧업시 날려가는 형편이며 일방본정서(本町署)에서는 시내 다른각서와협력하야 사법계주임이하 전원이 구일아츰 현장파견에서 어든뎨도를 유일한증거물로 맹렬한활동을 계속하는중이나 이렇다할소식은 가저오지못하고잇다 그런데 전긔범인이 유긔하엿다고 추측되는 식도는 가정에서 한번도 사용한듯십지안흔새것으로 경찰당국과에 의뢰하야 지문검출에 고심하는중으로 이로미루어 범인이 얼마나계획적으로 일을 꿈이고잇섯다는것을 짐작할수 잇스며 피해 장소가 삼변전 일본내지인과부의 담배가게를 습격한 강도사건으로 미궁에 드러가고만 상점거리판에 잇다는것도 괴이한인연이라고하겟다

新聞紙뭉치로 大金낙군惡漢

본적을 전북고창군(全北高敞郡)에두고 일정한주소가업는 리명호(李明浩)(三〇)는 구일오후에협곡우시장(陝谷牛市場)에서 소를팔러온사람의 돈을사귀려다가 공소재소원에게 발각되야 동시장김창진(金昌鎭)의 집아페서 관과일장겨두를여출하고 붓잡히엿다 그는신문지로 지폐뭉치처럼만드러가지고 압뒤에다가 일원지폐를 부친후 길에서 주은것처럼하야 꼬여가지고 가는사람의 돈과가티 한보자기에싸서 동행의 주의가 산만한틈에꼭가티 맨든보자기로밧구어 속여온것인데 황해도황주(黃海道黃州)평남중화(平南中和)등우시장으로 도라다니며 전긔수단에 의하야수년이래 약삼백원의 사긔를하엿다 한다

最高峰의人氣 學生美展

會期殘餘겨우五日

名作아페雲集한男女老少觀覽者들 再歎三歎의讚辭囂囂

서울에 가거든 태권참근(參觀)과 보신각(普信閣)의 인경을 보고 그리고 남대문(南大門)을 랑 잇지말고 보구와야한다 이것은 처음 서울로 수학려행가는 귀여운 아들, 딸에게 당부하는 로인들의 말이엿다

그러나 시대의 변천과 추이는 시골로인들의 망막에 어렴풋이 남어잇는 영상이 그들의이세, 삼세들의 망막에까지 또 다시 비추어지지는 안흘것이다 서울구경이나 조선일보 학생미술전람회구경이나 가을하늘과 가티 맑은 청소년의 가슴에는 이가티라도 말을해야 조흘런지 조선일보의 미술전람회는 단연 그들 가슴기피 숨어잇는 예술적야심의 책원지가 되고 말모양이다 끼니때가 갓가워 조바심하는 어머니의 마음은 나몰른다는드시 작품아플 떠날줄 모르든 어린이들 재탄삼탄 어른들조차 하도훌륭한 작품이니 한번 만저보고시퍼 손이 움찔움찔 문박게 나와서야 비로소 제정신에 도라가 약속한 시간이 느젓다고 다름질치는 신사 어쩌든 나도 저런 재조잇는 아들딸을 한번 가저본담 이것은 장안마님들이 이번전람회대택에 소풍할 기회를 어든김에 부지중 나오는 말이다 전람회기도 벌서반이나지나 금십일은 영예의 입상자 수상식이 잇는날이다 먼길가는 길손조차 한번은 다녀가는 그곳에 래일래일 하지말고 빨리 가보아요 이것이 엇지 성미급한 소리라고만 탓할수잇슬가 평양과 구읍에 단체로 신문사견학겸하야 오늘만도 천여명으로 학교아동은 다음과갓다

▲培材高普 ▲阿峴女子普校 ▲同德女子普校 ▲咸興永生女校 ▲向上女子實業 ▲木浦第一公普 ▲全北南原小學校 ▲伊院公普 ▲日新女校 ▲延安普校 ▲鐘光文局保育園

綜合競技籠球第二日

遠來의啓聖敗退

中央、中東、徽文、協實各勝 今日!中等·一般決戰

朝鮮體育會主催의 第十七回全朝鮮綜合競技大會籠球競技 第二日은 九日午後二時四十分부터各校應援團의 歡呼裡에 鐵路青年會後庭「코-트」에서 열린바 다음과가튼 戰績으로 中東 中央 徽文、協實軍等이 各勝하야 今十日午後一時에 準決勝戰으로부터 열리어 最後決勝戰을 行하게되엿다 그리고 一般部決勝戰의 高麗俱樂部對 青友OB戰은 當日午後三時부터 擧行하기로되엿다

【第二回戰】

中東54(3222……106)16啓聖

【第一次戰】大邱啓聖學校 對中東學校戰은 同日午後二時四十分부터 李文鎬 李惠澤兩氏 審判下에 開始되바 遠來의 大邱啓聖軍 力戰不及하야 五十四對十六으로 中東軍勝(게임時間三十分)

反	前	後	【中東】		【啓聖】	前	後	反
2	15	12	李龍寬	F	安命洙	0	2	1
2	7	7	金萬壽	F	崔元植	0	2	0
				F	朴武秀	0	0	0
0	2	1	孫仁權	C	朴光鎬	1	6	0
0	0	0	金永喆	G	潘基華	5	0	2
0	0	0	許松	G	卞正秀	0	0	3
3	2	2	鄭元澤	G	朴炳國	0	0	0
1	6	0	崔昌欽	G				
8	32	22				6	10	6

中央25(1213……1012)22善隣

【第二次戰】中央高普對善隣商業戰은 同日午後三時二十九分부터 宋基宇、李惠澤兩氏審判下에 開始되바 兩軍同點勝負六次의大接戰끄테 二十五對二十二로中央勝(게임時間三十分)

反	後	前	【中央】		【善隣】	前	後	反
1	4	2	閔仁基	F	林伯基	2	4	0
4	0	2	李興九	F	李侑衡	4	2	2
1	2	9	白弘基	C	朴元根	2	2	2
1	0	0	金泉瑞	G	韓相俊	4	1	2
1	0	0	安德漢	G	朴允煒	0	1	1
2	6	0	李基錫	G				
10	12	13				12	10	7

徽文36(2412……94)13青學

【第三次戰】徽文高普對青年會學校戰은 同日午後四時十九分부터 林東洙、南東燦兩氏審判下에 열린바 結局三十六對十三으로 徽文軍勝捷(게임時間三十分)

反	後	前	【徽文】		【青學】	前	後	反
2	2	4	姜日東	F	金慶福	4	2	1
1	0	0	任相奎	F	姜允鎬	0	3	0
0	10	6	尹相燮	F	金奎黙	0	2	0
1	0	0	黃奎鳳	C	金壽昌	0	0	0
0	6	0	申鳳浩	G	李應斌	0	0	3
1	6	2	李明天	G	金俊泰	0	2	0
5	24	12				4	9	4

協實33(1320……159)24大東

【第四次戰】大東商業對協成實業戰은 同日午後五時十五分부터 許田盛鎭、孫禧俊兩氏審判下에 열린바 結局三十三對二十四로協實軍得勝(게임時間三十分)

反	後	前	【大東】		【協實】	前	後	反
2	0	2	金昌植	F	李鍾鎬	1	2	3
1	8	2	申甲英	F	金學源	2	7	1
0	3	0	金景泰	C	姜顯文	0	0	2
4	2	4	王壬伊	G	林用淳	13	2	0
0	0	1	尹大均	G	咸益柱	4	2	0
0	2	0	金演明	G				
7	15	9				20	13	6

神宮蹴球專門部 齒科醫專勝 對大豫戰에

第十二回 朝鮮神宮體育大會蹴球競技의 專門部…京城齒科醫專對京城帝大豫科第一回戰은 九日午後四時十分부터 京城運動場에서 열린바 三對零으로 齒專軍이勝捷하야 十一日 準決勝戰에서 普成專門學校과 對戰케되엿다

齒專3(3…0 0…0)0大豫

今日의運動

▲籠球=全朝鮮綜合競技大會籠球第三日午後一時 中等部準決勝…A中央對中東、B徽文對協實 同決勝戰A勝者對B勝者(午後四時) 一般部決勝…高麗對青友OB(午後三時)鐵路青年會後庭「코ー트」

▲蹴球=朝鮮神宮體育大會蹴球第二日 中學部第一回戰 A鏡城農業對第一高普(午前八時半)B平壤崇仁商業對第二高普(午前十時) 清州高普對全州高普(午前十時)商工獎院 對徽新學校(午後一時) 第二回戰A의勝者對井邑農業(午後二時半) B의勝者對裡里農業(午後四時)京城運動場

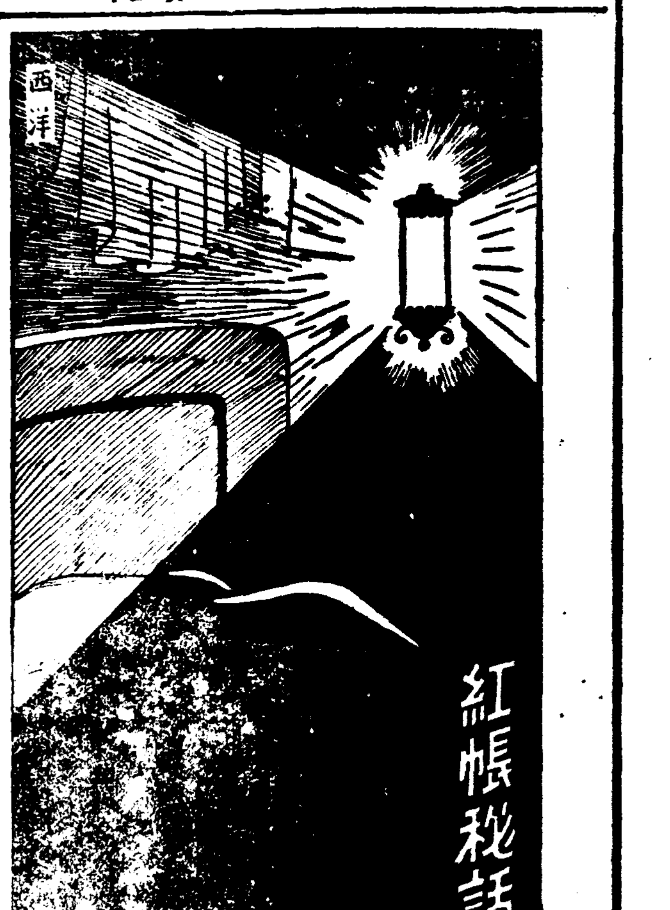

人生의快樂은 그대掌中에잇다

微弱男子는읽으라

早漏遺精夢精도

一躍羽化恍惚케됨

日獨醫學博士羽太銳治先生大發明

强精回春强腦의秘藥

機에應하야媚藥常用은强腦成功藥

一粒微動、二粒躍動、五粒……鬱勃

산호루몬의偉效가瞬刻……먹으라

廢人될번하다救濟 三田 由三郞

……머리가무겁고얼골도蒼白하며 一週間에五回는夢精이되어元氣가 漸漸衰하고、家業은年年衰退하야 어失敗에失敗를거듭하므로、우미친사람처럼되엇습니다。게다가妻를滿足케할수가업스므로、히스테리ー가되어、집안이 地獄속가티 되엇습니다。病院에도가보고여러가지藥이며돈이며해보앗습니다마는、조곰도듯지안코、不眠頭重은 더욱甚하며、妻에게도아모興味를 모르고고흔女色을보아도도리혀默症을가케되는廢人가티되여失望한 남어지에自殺까지도생각을하엿더니、キング의偉效를듯고試驗해봄일다하야五圓瓶을本舖로부터注文해다가먹어보앗습니다。…그랫더니妻는기뻐서울지경이오、나는대번에精力이强盛하고頭腦가明晰해저서、家業은順調로復興하엿습니다。一生キング를먹고大成功을할 決心을하엿습니다。

百藥이無効한데キング의神効 下中保

어떤날惡友의꾀임으로青樓에갓다가조흔꿈을보지못하고、爾來煩悶에煩悶을거듭하야性的虛弱을고치기爲하야、모든藥劑를써보고物理的療法까지하여보앗으나조곰도 効驗이업섯습니다。美女의꿈을꾸고는夢精을하고、甚하면女性을보고遺精이되는重症이빠지서、極度의性的神經衰弱의結果顏色이蒼白해지고記憶力、理解力이업서、人生에希望을일케되엿다。新聞紙上에서キング·オブ·キングス의効力을밋고十圓瓶을注文해다가먹기를二三日、몸에어전지힘이용소슴하야 어떤날아침에는數年間이젓든局部에變狀에快哉를부르고……完全히男子의希望을達한朝에는天地가 나를爲하야光明하고기뻐하는듯하엿습니다。實로神効하다할밧게업습니다。

忽然人生의光明을보다 山中 俊三

五十歲에妻를滿足케해주지못하야 妻는젊은사내와出奔하야行方을모르는데 그罪는나의過淫으로생긴 重한陰萎로해서男子로서의行爲가 되지못한때문이다。그리하야여러가지로藥을먹고 別法을다썻스나 耳鳴이잇고머리가무겁고 남과애기를하기도힘이들어每夜夢精때문에는身體는皮骨이相接하엿다。 キング를가르쳐주는사람이잇서먹어보고朝의驚喜、이것이호루몬의 効果인가하고무서운생각이날지경입니다。그後는더런더런元氣가强盛하야勃起力은完全해지고지금은 아름다운妻를 마저幸福하거니와 걱정되는것은 내가너무强精인때문에 妻가실혀하지어떠할가 하는것입니다

幸福한젊은妻를마저 桐山 元一

……아ー科學의 힘과 [illegible] 藥의힘으로나는 完全히人生의快樂을얻을수가잇게되엿습니다。 少年時代로부터行한手淫때문에 妻를마지할때는完全히性的不能者가되어女子를멀리하도록되게되어 [illegible] 것이지금의幸福한結婚生活、아름다운妻는全身을나의품에던지고 [illegible] 生活의快樂에 [illegible] 니다。 [illegible]

美女를征服하는資格

人生의快樂은兩性和合의 [illegible]

藥効가如神한キング

東洋은古來로補精回春長生藥으로世界에有名하거니와、研究한結果이에特殊한호루몬劑를附加하야服用하게되면、効力이如神하야世界어떠한强精藥이라도이에따라갈것은絶對不可能하다는結論에到達하야實驗의結果不滅의原則이되엇다。本劑中에含有한數種의호루몬은 [illegible] 性力이가장 [illegible] 動物、그리고 [illegible] 採取한산호루몬인故로 効果의 [illegible]

옛날에童尿를먹고妙齡處女의唾液을먹어서回春을企圖하든것은古書에도明白하나이것이 [illegible] 約키아니하고호루몬은實로千幾萬分之一에不過하는故로、實際로서는効하기까지가자면一平生을먹어도不可能하다。그런데科學的으로純粹하게抽出한것이면極少量으로十年다서른이젊수가잇고、白髮을검게하며곱뿐고목소리에肉氣가생하며七十歲의翁子를血氣方壯한青年同樣으로만들수가잇다。實로놀라운호루몬의効果이다。キング·オブ·キングス에는實로이러한호루몬이상제로包含되어잇는故로服用하면아모리한不能者도悅樂境에陶醉하고微弱者는鬱勃하며、習 [illegible]

裏인故로、巨萬의長者라도不能者이면女性은마음을征服할수업다。이에反하야、强壯한精力者는、無一物이라도女性은衷心으로悅服하야快樂은到處에서어들수가잇고、따라서成功의榮冠은엇기쉽다。東西洋의成功者의精力絶倫은맘할것도업다。彼等은男女情事에잇서서도强한征服的精力을가젓다。그러므로古諺에『英雄이好色』이라고하는것이다。彼等의精力은天性으로라고난것만은아니다、各其기피研究하고學者에게뭇고、經驗하고體得한獨特한秘法을가진것은明白하다。

世界的性慾學者로內外에有名한日獨醫學博士羽太銳治先生은、古今東西의强精回春法을苦心研究하야多年實驗한結果百發百中의神効가잇는キング·オブ·キングス(王中之王)을發明하엿다

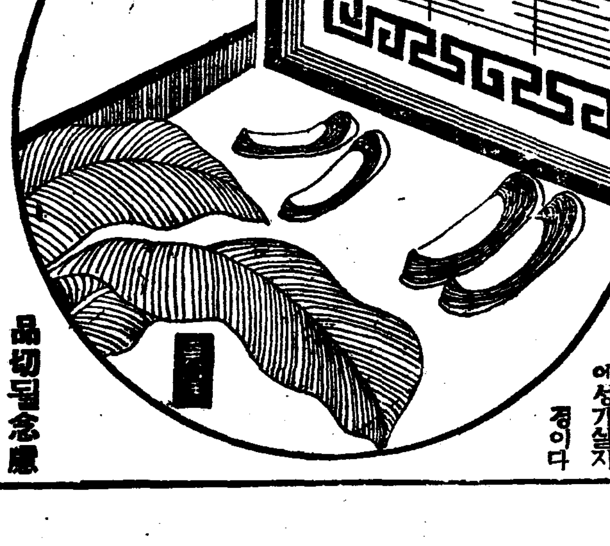

品切될念慮 엇다곳注文하라

모든方法으로도効果업든失望者여、 [illegible] 本劑의神効에依하야人生最大의快樂을 [illegible]

東京市麴町區 [illegible]

總代理店 合名會社 春泉堂

(振替口座東京七七一)으로注文하시라 小瓶(百粒)二圓、中瓶(二六〇粒)五圓、大瓶(六百粒)十圓 [illegible]

京城版

衷忌記念喜捨

부내 청엽정(靑葉町)일정목 일백칠십칠번지 장야강(長野康)씨는 그의 누이동생상기(喪忌)를 당하야 구일에 경성부방면사업조성회(方面事業助成會)에 오백원을 긔부하엿다한다

東部飮食店組合 十五日臨時總會

시내 동대문서관내에잇는 음식점으로 조직된 동부음식점조합(東部飮食店組合)에서는 오는 십오일오후 열한시부터 안암정(安岩町)개운사내 일면정(一眠亭)에서 림시총회를 열고 음식점개선 긔타를 토의할터이라고하는데 참석할 조합원은 이백명에달하리라하며 집회장소는 [illegible] 모르겟다고한다

金敬烈氏美擧

의주군비현면체마동(義州郡枇峴面體馬洞) 김경렬(金敬烈)씨는 본시상업가로서 소화칠년경에 중국외천지방면으로 건너가서여러해동안 이역에서 만흔 풍상을 맛보면서 소자본으로 상업을경영하야 분투로력한결과 일약 대자본가로 성공한분인데지난팔일에 금의환향으로 고향인비현에 도라와서 당지유일의 어린이보육긔관인 사립비현유치원에 일금백원을 긔부하얏슴으로 일반의칭송이 놉다한다

無緣墳墓三萬基 忘憂里로遂移葬

十一日은慰靈祭도擧行豫定 葬役은十二月까지

리태원리공동묘지의 무연분묘(無緣墳墓)는 드듸여 십일일부터 경성부에서 이장(移葬)하기로 되엿는데 하로압서서십일오전 열한시부터 그묘지에서 감서(甘蔗)부윤을 비롯하야 경성부 직원들의 렬석으로 장엄한위령제(慰靈祭)를 거행할터이라한다 이장할 무연분묘는 약삼만분상이나되는데 이장할후보지는망우리(忘憂里)공동묘지이며 전부이장하기에는 십이월까지 걸리게될터이라한다

棄兒未遂

[仁川]인천부룡강정(龍岡町)삼십번지 홍종식(洪宗植)의처 최용배(崔用培)는 지난칠일 산후이주일밧게아니되는 녀아를 부근에버리고저 배회하든곳에 서원에게발견되야 취조중이라는데 원인은 생활난이라한다

映畵中間休憩 規定대로取締

영화기업시대(映畵企業時代)에 겨우 제일보를 드려노흔 조선영화계가 영화통제를 강행하게되자 대소의 곤난한 문제가 속출하고잇다 여기에 새로운 문제가 또하나발생하고잇스니 그것은 현행흥행취체규측(現行興行取締規則)에 의하면 일흥행(일정한프로를상영하는것을말함)과 열흥행사이에는 반드시 한시간 이상의 휴게시간을 두어야한다는 규측이잇다 그러나 현재시내각흥행장(興行場)에서 실시하고잇는 판례를보면 대개삼십분전후의 휴게시간을 가지고잇는 현상이다 이것은 한번 상영시간(上映時間)이적어도네시간은 걸림으로 하로에삼차씩 상영할려고하면 자연전긔와가티 만흔시간의 휴게를할수업게된다 이리하야 경찰당국은 현행규측을들고 취체를하려하고잇슴으로 당업자들로 대단 곤지를 알코잇는모양이다 더욱 이에 대하야서는 저번 당업자들이 총독부당국에 진정한바잇스며 현재일본내지에서도 휴게시간업시주야(晝夜)련속하야 상영하고잇다 도전긔규측은 대정팔년도에 제정한것이라는등의여러가지점으로보아 전긔규측개정이당면의긴급문제라고하야 일반의관심을 사고잇다

夜半怪漢이侵入 電話機를破壞코逃走

仁川永化校內의怪變

[仁川]인천사립영화(永化)보통학교에는 지난팔일밤에 어떠한괴한이 침입하야 전화긔와옹간등긔구를 파괴하엿다는바 마침그날밤에는 숙직원이 잇지안엇슴으로 그이튼날아침에야 비롯오 발견하엿는데 이급보를들은 인천경찰서에서는 방금 그범인을 수색중이라한다

團體로個人으로 現金과衣類等等

三南罹災同胞救濟熱

지난번 삼남지방 풍수해로 방황하는 이재동포를 위하야 성진에 여러단체와 지방유지는 각각 성금을모아 본보성진 지국에 긔탁하엿는데 그내역은 다음과갓다

一、성진 정원친목회에서는최종경(崔鍾景)씨외 이십여명이 오십전식 거출하야 일금 십일원 오십전을 가저왓고

二、성진군학성면 사립장현학교(私立將峴學校)에서는 어린생도들이 푼푼히모은돈 사원륙십전을 가저왓고

三、성진 행정 솟밭 청년회에서는 고우영(高宇英)씨외 간부제씨의 활동으로 십사원사십오전과 동청년회 경영인행정학당어린생도들이 모은돈 삼원오십전을 가저왓고

四、성진사립중앙유치원에서는원아들이 푼전을모아 보모김영실(金英實)씨가친히 가저왓고

五、성진보신녀학교과애시(奇愛時)씨삼원 성진조운(朝運)지점홍중길(洪重吉)씨일원 려도성(呂道成)씨이원식을 각각가저왓고

六、성진중앙교회에서는 의류일백삼십여점을 수집하야 본보성진지국에 긔탁하엿다 고한다

家畜市場을新設

昨年度生豚輸出萬餘頭突破 仁川府多年의宿題

[仁川]인천은곡물출회의서수만으로도 굴지하는항구이자 또한 가축의출회도 적지안타한다 근자에일으로서는 생돈(生豚)의출회가심하야 년평균팔천구백여두를초과하고잇든바 작년도에는일로일만두이상에 달하얏다하나 그매매를 서내구석구석에서 할부로하고 지정된장소가업서서 항상도시체면에대한 대책을 각방으로고려하든중 맛참내가축시장을설치키로 결정되엿다는바 장소는송판정(松坂町)십오번지일대에 긔한대로 팔백오십평가량의 시장을 건축키로되야 불일착공하려라는대 물론시장일개소만으로는충분치아니함으로 이후제이시장을 또한건축코자 방금그후보지를 물색중이라한다

都市計畫係를 本廳으로移轉

경성부토목과 도시계획계(都市計畫係)는 지난오월에 경성부사회관(社會館)에 옴겨가서 사무를 보고잇섯는데 본청(本廳)과 거리가 멀어서 사무련락에 여러가지 불편이 만흠으로 근간에 본청으로 도라오게되엿다한다

永登浦

蝀龍窟探勝團募集

▲出發 十月十六日午後十時十八分
▲歸着 十月十八日午後十時二十二分
▲會費 一人前十六圓五十錢
▲申入 十月十三日

◇京城市內又는市外居住者로서往復三里徒步에勘能하실분은男女老若不問코歡迎합니다

◇主催 朝鮮日報社永登浦支局

第三回

商工業者丹楓노리大會

場所 金剛山、時日 十月十七日十八日(十月十六日午後九時四十五分京城出發 同十九日午前七時二十五分歸着)

會費十圓、人員百人(男子에限) 申請期 十月十二日

主催 朝鮮日報社

雙虹舞 【10】

方仁根 作　金奎澤 畫

취한사람들(二)

어느날 밤이엇다。 태석이 저녁을먹고 잇는데 면서기노릇하는 강윤호(姜允鎬)와 포목상하는 최순철(崔順喆)과 보통학교선생민준(閔俊)이 이러케 세사람이 작반해서 놀러왓다。 들어닷자순철이가

『여보게파상 달구경가세』 하고 말하엿다。 순철은 몹시 뚱뚱한데 말소리까지 뚱뚱하고말을호박씨까듯이 죽이죽 하엿다。

『달구경이라니 지금이 금음인데 무슨달구경이야 이사람 미첫군』

『홍 금음밤에뜨는달을 이친구가 모르는군 나와! 내구경시켜줄테니 그대신한턱해야하네』

그제야 태식도 알아채고

『올치 명월이 보러가잔말이지 하하하』 하고 우섯다。

『잘우섯네! 명월이 저웃음에 금음업는 늘보들담이되겟든!』

『이사람 말을왜 그러케 휘휘돌려하나』

『홍! 이사람모르나 포목장사자질하든버릇이거든─잡담제하고 어서입고나서게』

『대관절들 안기나하시요』 하고 태식은 윤호와 준에게 말하엿다。 그들과는 그리친하지못하여 윤호와준도 순철에게 끌려오기는햇스나 서먹서먹하엿다。 순철은 소리를 삑질으며

『얏다 이사람 조귀든 업드려웃고 빨낭빨낭나와! 자동차가 저기서 기다리네 안갈테면 우리끼리가서 명월이더리고 실컷놀겟네』 하고 안올생각도 아니하고 떠버리고섯다。

『허허 이사람 막 위협이로군 피스톨가지고왓나』

『암─어서 옷입고 군자금 든든히 지니고나서게』

『이거 막 ××당이로군 이러니 안갈수잇나 악우로군 악우야─두분은 빽노코말입니다 하하하』

면서기와 보통학교선생도 벙그레─우섯다。 네사람을 태운자동차는 고요한 이동내를 요란스럽게하며 떠낫다。 편한 들판에돌려 신작로를 자동차는 허가튼 물로 길바닥을할트며 뱀처럼 수루루 지나갓다。 고개를 넘어서 불이빤작어리는 정거장을 향하여 살가티나려닷는다。

『저불들이 짝별가군』 하고 준이 말하니 순철이 얼른내다르며

『저별들이 명월을 옹위하고잇단말야』 하고 태식을 쿡치며

『이사람 그럴듯하지』 하고깔깔우섯다。

『자네가 작구 명월 타령을하니 암만해도 반한겔세 뚱뚱보가 종이한이불인걸』

하고 태식이 말하니

『아니내가 이래뵈도 퇴주잔이나 바다먹을사람인가 업네업서』 하고 고개를 흔들엇다。

『저것봐 저러케 벌벌이잡어떼는데 수상하단말야』

『수상? 총리대신은 어떠코』

『저러케 의살인것봐!』

『비록 이사람이 포목점은 할망정 선불출(申不出)따위는 내게문안도 못드리네』

『오─라저래서 젊은친구가 대머리가 버서젓군 익살마진 대머리!』

『익살마진 대머리고말고 벌서 다왓네 지나진안헛지』

자동차는 정거장압뜰지나 거리를돌코 나아갓다。 촌의 고요한 동내에잇다가온 그들에게는 이거리가 복잡한도회와가티 느끼어젓다。 식끌조그만 정거장의 거리언만 사람의래왕과 북적거리는품이 어지간하엿다。 자동차는 명월관압페 도착하엿다。

그들이 요리집으로 들어가니 하인아이가 나와서 굽실하고절을 하며

『나리오십시요』 하고 그중에래식에게만 인사를하엿다。

『옹 노마 잘잇섯니 대가리가 아궁에서 자고나온 강아지갓구나』

『나린 저만 보시면 욕이세요』

『대관절 조용한방을 치워라 그리고 명월아씨 오라고 해라』

『명월아씨는 안계신데요』

『뭐야?』 하고 태식은 깜짝놀래엿다。

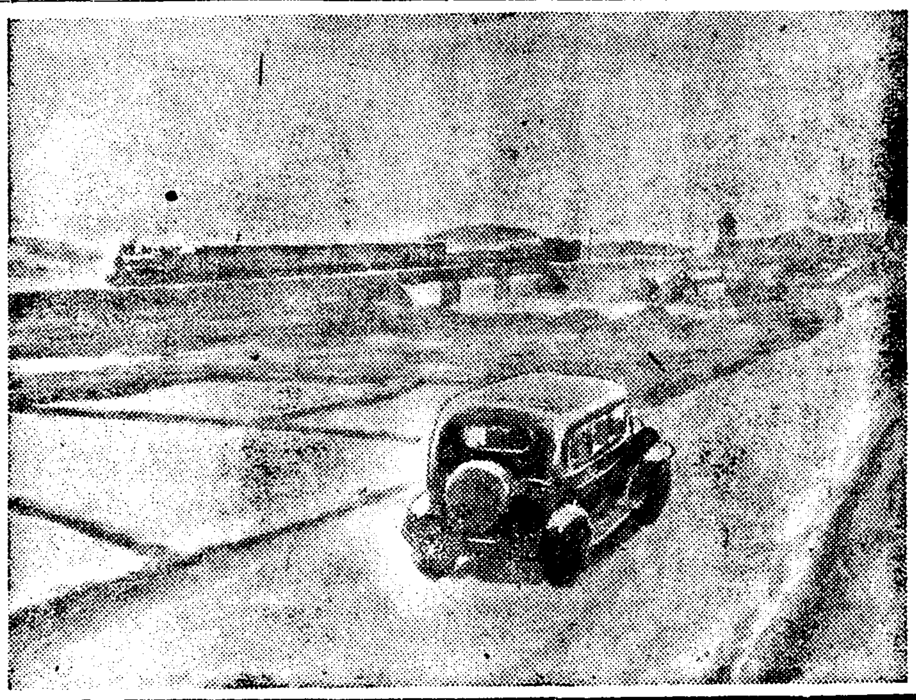

最高의治病劑

體毒과病毒을驅逐하라

一瓶 金一圓九十錢

어을빈 魚乙彬

만병수정 萬病水錠

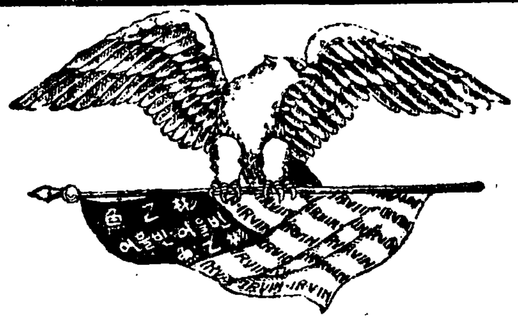

本病보병 瘡痛담통 癪瘡간창 咳喘해천 骨痛골통
遺病유병 瘰癧나력 積病적병 皮風피풍 腫氣종기
滯症체증 久嗽구수 痼疾고질 腎熱신열 吐痰토담
浮腫부종 梅毒매독 脚氣각기 喘慢疾천만증 連珠瘡연주창
神經痛신경통 筋肉痛근육통 遺毒瘡유독창
半身不隨반신불수 腰痛症요통증 骨節痛골절통 數溺症삭요증
楊毒瘡양매창 動脈硬化症동맥경화증
其他內外慢性病

보재약정 補材藥錠

慢性胃腸病 만성위장병　神經衰弱 신경쇠약　重病回復 중병회복　動脈硬化 동맥경화
精力減退 정력감퇴　食慾不進 식욕부진　體質虛弱 체질허약
心臟諸症 심장제증

一瓶金二圓

金鷄納 十二구람 金一圓六十錢　二十五구람 金三圓

보재고약 화상、태독、종기 金五十錢

옴약 두창、기타피부병 모든옴병 金五十錢

◆廣告册子無代進呈◆

朝鮮釜山府榮町 魚乙彬製藥株式會社 電話(長)一九三九 振替 釜山五〇〇

魚乙彬 어을빈

●新養毛素고레스데린配合!

化學的으로理論할수업는"포마─드"를쓰지는이는近代人……당신의[illegible]인것을記憶하십시요

●35전 ●50전 1●00전

自然의빗갈·알맛게바르는·勿論純植物性

金鶴ポマード

株式會社野村商店

金.銀.白金

福

株式會社 石福商店 平壤出張所

平壤府旭町

本店 東京市下谷區練塀町

大邱競馬

十月十日(土) 十一日(日) 十二日(月) 十三日(火) 十七日(祭) 十八日(日)

勝馬投票券 二圓 單式　五圓 複式　十圓 單複式

문등병

同病으로永年困難하든분은本堂에效能本位의家傳藥이잇스니그內容病理說明書及服用感謝狀添付함 申込하라 大阪市新川三丁目六五番 大福堂

小兒良藥

樋屋奇應丸

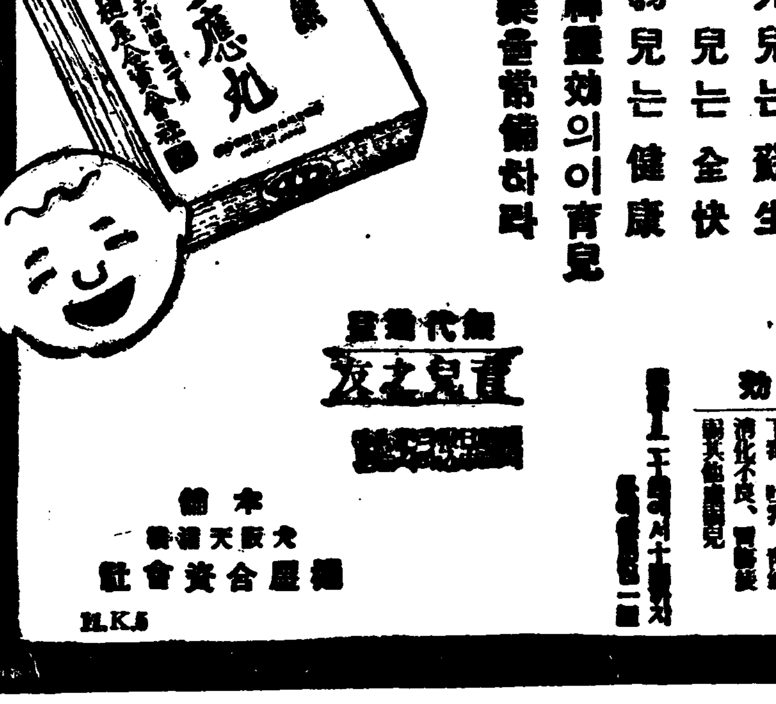

良藥一粒

溺死兒는蘇生 病兒는全快 虛弱兒는健康

入神靈効의이育兒良藥을常備하라

無代進呈 育兒之友

本舖 大阪天滿 樋屋合資會社

若草映画劇場 電本五二五四番

十月九日封切十五日迄・晝夜三回入替ナシ

1 東日大毎ニュース 11・30 3・00 6・40
2 母なればこそ 11・50 3・20 7・00
3 戰ひの前夜 1・05 4・40 8・20

(一)國際ニュース速報 (二)PCL作品千葉早智子▲丸山定夫主演 (三)三映社提供アナベラ▲ビイクトル・フランザン主演

(料金今週に限り大人七十錢學生小人五十錢)

桃花劇場 麻浦桃花町 電龍三三番

十月九日부터大公開 料金階上三十錢 階下二十錢均一 土曜日曜祭祝日은晝夜二回 낮、一時 밤、七時三十分始映

유니버셀超特作映畵 大活劇 돈 큐 全十一卷 監督…도날드·구리스프氏 主演…그라스·휘방스氏 메리아스타氏

赤澤キネマ社超特作オールトーキ 時代劇 からくり劍法 監督…マキノ正博氏 主演…嵐寬壽郎氏

全發聲 寶島 一卷 全發聲 漫畫 二卷

次週─十二日부터 歌의翼 爆彈三락크

優美館 黃金町 電光三九五

巨彈連發! 十月七日부터大封切 코럼비아社超特作全發聲大活劇 아리소나怪盜列車

마스코트社超特作全發聲連續 뛰는幽靈第二篇

P·C·L超特作全發聲 これは失禮 脚色演出…岡田敬 橫山エンタツ 花菱アチャコ 大珍演

第一劇場 鍾路五丁目 電光二三番

十月十日부터三日間大公開 巨彈名畫豪華週間 每日三回 晝夜公演 大衆料金 階上十五錢 階下十錢

獨逸우어로─바社特作發聲日本版 音樂名篇 セロ彈く乙女

松竹京都特作品全發聲映畵 監督冬島泰三氏 時代劇 船唄雀念佛 阪東好太郎 飯塚敏子 主演

藥界覇王有恒社服藥者로歡喜滿滿한全快感謝狀殺到

偉効普及키爲하야十一年十月末日까지

空前絶後의大奉仕

從上에厥實하다도驚할것이다。 有恒社藥品部의藥의偉力으로天下가周知하는事實이다。 三期의梅毒이全治하엿다。 慢性的淋疾의下症이根治하엿다。 六○六으로不治한末期의梅毒도나앗다。 慢性의胃腸病도完快하엿다。 永年苦痛하든기침(담)病이나앗다。 精力이旺盛하여젓다。 는等等無數한患者의救濟와感謝가山積한狀況! 醫藥者의歡喜와感謝의全朝鮮到處에湧起! 이는有恒社藥品部特効新藥의偉効를保證하는好事實이다。 不幸히도아즉有恒社藥品部의特効新藥의偉効를모르셔서苦痛中에잇는患者에게偉大한藥効를宣傳普及키爲하야採算을度外視하고各藥品을特殊的으로廉價提供하오니服藥의好機를勿失하시고早速히實驗의結果効果가偉大한本社新藥으로써全快의光明을把握하시라!

父母에게孝養하시라면强腎丸一劑를………

夫婦間에和睦하시라면强腎丸一劑를………

子女의씩씩한發育을願하시라면强腎丸을

壯談하는清朝의名藥 腎氣强壯劑로天下에第一

精力減退、腎氣衰弱는 人生의가장큰 不幸이다 成功을바라고、幸福을願하는者는 몬저强腎丸을 服用하야 精力을涵養하라보라! 現代의大實業家大政治家는 모다絶倫한 精力家이다! 清朝宮中秘方으로써 男女의腎經滋陰하고 살찌는仙藥으로써한번 服藥하야보면 千金이라도 不惜이고 萬金이라도 아깝지안습니다。 特異한點은 雖老衰之年이라도 青春의氣分을 不衰하며、腎氣를發揮하야 興奮의神効는 顯然하게되여집니다。

보신자음 동방한방

强腎丸

此秘劑는 一時的興奮劑가아니오 肉體의元力을 養成하며 精神을刷新케하야 更少年이될、腎氣가發動하고 身體가强壯케되는秘劑입니다。

先天不足하고 神經衰弱하고 腎氣不發하고 下焦滋冷하고 氣血이俱虛하고 貧血하고 記憶力이減退하고 消化不良하고 身體瘦瘠하고 手足이厥冷하고精力衰弱하고 腎氣減退나 肺弱한人은 此際에躊躇말고 一劑를專服用하시요

健康한男女라도 氣力의消耗補充增進劑로 愛用하면元氣가 益益旺盛케되며 形容이豊滿케되여 强盛하는青春의 源泉이盃합이업스며 따라早老와老衰를 防備할수잇게되고 老人도腎氣大發强壯하야 人生의興味가 津津케될것이다。

注文은 京城有恒社藥品部라고만 封筒에쓰서도 郵便配達이됩니다

藥價 男女用 强力용 一제十三圓 중졸용 한제九圓 송료선금 무료이환오십전

在來의梅毒藥으로 離却못하엿거든 服藥하라

六○六호이상듯는독일ホフマン박사가발견한

梅毒菌엔 日東도구도루丸

매독은창병、당창이라고도하야 코나 신이떠러지는 무서운전염병인데、부모나 선조의게 매독이잇서서 그병이자손에게 유전(遺傳)되야 생기는것을 선천매독이라하며、남자가 화류계 여자에게 전염하야、가정부인에게까지 전염시키니、이것을 후천매독이라한다。 전염되는즉시는그다지고통치안흠으로 그대로두는분이잇지마는、이것이영구히 매독으로고생할 큰원인으로 그동안병균은맹렬히 활동하야、피부나、근육이나、내장신경골질을 물론하고사람의 어느곳이든지、색여먹는 참무려운병이다。 이병에걸니면 의례히유공유호를차즈나 일시적이지 다시재발하는것은 경험하신환자가더욱 잘아는일이며、유명한독일박사도 유공유호를 만흔환자에게 실험한결과、매독의재발을 절대로막지못하얏다고하얏다。 매독에는 초기、이기、삼기、가잇는데 유공유호나 사약수은등별별약으로근치안되고 재발하야고 좋하는분는하로밧비 유명한高級梅毒藥「일동도구도루환」을쓰시요、부모간 한사람에게 매독이잇스면 양인이모다약을먹는것이 제일안심되오、매독은 자기뿐만아니라 독이자손에게까지 유전한다는것을 생각하시오 코가헐고 붉고、목이쟁기고、눈이희미하고、머리가빠지고、뼈이리가쑤시고 머리속이허러부스럼이나고、목에여기저기이기가러지고 국부에 부스럼이나거나헙고가렵고 선천매독삼기를지난變型梅毒(極惡性)당창 양매창 하감요고네등 매독의전에푹쓰시오 구감기타부작용은 절대로업고 몸이식은줄、기름진음식만가리면됩니다。

약갑 악성용삼기용九원、만성이기용五원、경증용三원、송료 선금무료 연환삼십오전

類似藥에御注意!日 東도구도루丸은 醫師도 六○六호로낫지못하는 患者의게 投藥한다

三期梅毒을 일동도구도루丸으로 完治하엿다는 感謝狀을보시라!

軍威郡孝令面中九洞一七三 鄭奉順改名 鄭聖潤

生은霜雪加霜의格으로生活의困難으로분주한대 一生不治의病이라고한梅毒에걸니게되오니엇지고치기를바라스리까 一圓二圓을겨우모어서이약저약을써보앗스나조금도효効가업스며無情의歲月은빠르게흘너서一年을經過하고半年을또지나갓습니다。 인제는天道理가全無하다고自歎만하고이섯든차에마춤貴社의廣告를어더보게되엿습니다、한번읽고두번읽어好奇心은생겻습니다마는도속을나하는생각에주저하엿습니다、그러나속는셈에한번더속아보겟다는生覺으로 三期梅毒藥을注文하엿습니다。 藥品到着即日부터服用繼續하여最終까지攝生을하엿습니다그리자病毒은全然根絶되여서다른사람과조금도다름업시氣가업서젓슬때질거운부르지짐이아닐과분이용할수업습니다。 이러한지긋거운날노두고진즉先生님전에感謝한글이라도올닐생각은이섯습니다마는春秋病毒發動期를지내지못하야엿해거지천연하엿습니다今春今秋를지나도病根은조금도感觸치못하겟사오니至今은完全히治되엿다는感謝를謹히올니며恩惠의萬一이라도갑고저하나이다

일동도구도루丸으로大効를보고 親友의付托으로再次注文

一一南面西湖洞五八八 金鎭祚

陳者退間일동도구도루丸을服用하온바大効를보와삽기茲以數字로感謝의謝意를表하오며親友의付托으로再次注文을要請하오니일동도구도루丸代金九圓也貴代金引換便으로急送付送하시옵소서

도구도루丸으로全治更發치안는다

全北泰仁 (特히匿名 ○○○)

生은貴社藥品으로梅毒을全治하고完人生存이數個月되얏는데餘根의發生도아직全無하와感謝의意를仰達하옵나이다

日東도구도루丸으로梅毒을全治

光陽郡多鴨面 梅毒全治者 金世權

귀사약품ニットクトル덕택으로小生의매독은전치되엿습니다이거야말로긴분험이안이고무어이겟습니까선생제씨의환자에對하려려와귀사의흥행을축하찬성하는바이올시다

日東도구도루丸을服藥한후上京하야 血液檢査하엿더니完治하엿다고感謝狀이왓습니다

拜啓御貴合益金御昌樂奉賀陳者貴店藥服用後 昨年九月上京하야二三回檢査한바無病하다고하고 其病은떠러젓다고하기 또 一回上京하야 再檢査하엿더니아주無病하다고하기貴社에 通知하려고하엿스나多忙하야失禮하엿습니다 今後도愛護하여주옵소서 이만失禮합니다

五月二十五日 忠北永同○○金融組合 洪○禧

肺病은秋風落葉時가第一危險하다

그러나 恐怖無用! 肺病은三期라도 꼭낫는다!!

독일コッホ박사가 신발명한페병균엔 高級治肺藥 **유-고-루**

폐병은뇌점、부족증이라하는데독일「コッホ」박사가 세계적위에하발견을하야 천지를진동케한 결핵균이 폐를파먹음으로생기는 두려운 전염병인바 폐병환자의 담을현미경으로검사하면약삼억의만개의 놀나운결핵균이잇다 內務省統計에依하면 일년간에약오십만명이 폐병으로신음하야 그중 약십칠만명의 귀중한생명을빼앗기는 무서운악질이다 폐병에걸녀도 초기는잠복성이만하야여가지중키어려움으로 신경쇠약이나 위장병으로 알기쉽다 이와가리 부지중 병균은지독히활동하야 이기 삼기가되고만다。 실상폐병균가치 여러가지중세를 이르키는병은업다。 그러나 결핵균만업새면되는데 중래에는 아모효력도업는 부적당한치료법을과신하야 공연히 치료할때를놋치고 폐병은걸니면죽고 살지못한다고 한탄만하엿다。 아모리악성삼기의 폐병이라도 꼭낫는약이라면 당새나엄홀의복약으로 신통한효험자신이자각할것이다 有恒社藥品部에서는 불행한환자를구하기위하야 고심연구한결과 세계적신발명의 고급치폐약「유-고-루」를 복용하면 살균과배독작용을하야복약후기분이 대단상쾌하고 두통이나 완고한열도 나리고 구미가생겨식욕이 증진하고 원기가나서 혈색이조와지고 쇠약을회복하야 살이오르고 기침、도한、오한、숨찬것、피로하는중세나、혈담、가슴아푸고、역구리결리고、사지가아푸고뇌곤한중세등에 綜合的으로作用하야 藥効를본다、병별약을 다쓰고 백방으로 모든치료를하여도낫지안어고통하는분은 생명은귀중한것이니 일시라도 속히高級治肺藥「유-고-루」를 쓰시오 폐병이아니고 폐가약하시거나 폐병의심이잇는분은 반다시 예방적으로복약하시오

약갑 삼기용이십원、이기용십원、초기용오원、송료선금무료 대금인환삼십오전

人類의救世主『유-고-루』藥効는服藥者마다 感歎한다

藥業이 아모리 營利事業일지라도 無責任한 無効藥을 거이 죽어가는 불상한患者에게 뻔뻔히販賣하는者가 數多하니實로寒心할일이다 보라! 全快한이事實을

八個年이나된肺病이完治

固城郡邑東外洞 金化七

拜啓 日益繁榮之地仰祝不已第貴店發賣하는藥을服用하는中八個年이나된肺病이完治되여서感謝의意를表하여삽기茲以通知합니다餘不備禮

積年肺病으로苦心타가一劑로根治

遂安郡大千面銅岩里 安鼎熙

生이積年肺病으로苦心을當하든中貴社의治肺藥一劑服用하고即時快差함으로醫家에도道善이라난者가肺病患中이올기此藥을請求하야用時即差이올고亦是百發百中이라如此함으로 同於三神山不老草不死之藥으로觀하고生은何人間病者를보면貴社에信用을說明하는바이요 恩德을晝夜不忘이올기茲以感謝狀을上達하나이다

유-고-루를服用하고全治되엇다

文川郡都草面川內里 朱應燮

陳者妹弟의病은貴部의ユーコール을服用하올고全治되엇습니다이것을特히世上사람에게알이우게십소이다云

유-고-루一劑다먹기前에完治

平南線眞池洞驛前鳴荷里○○農園 金奎○

謝狀 驗啓貴社業績永遂하기를仰祝耳陳者鎭者所送治肺藥(유-고-루)는 服之未了에完治該病하니便是更生하니貴社藥効之神奇는心中欣賀萬萬、除百宣傳하야 廣救可憐한患者하기를 爲念耳日前에本農園으로移舍하엿나이다

유-고-루로 得効이고 藥効가一時的이아니고更發치아니한다고云

孟山郡智德面陽城里 方錫元

小生이유-고-루를購入服用하온즉果然効驗이有하온지라即時感謝코저하오나其藥効가一時的이나아인가하는念慮가有하옵더니五六朔을經過하와도更發치아니오자茲以數字로感謝의意를表하나이다

유-고-루果然効果가顯著

陽德郡東陽面上石里 金仁洽

鄙身이該藥을注文服用하올든데果然効果가顯著하올는것도此以上更無幸福이올는데實로感謝無比하올기數字로表禮하나이다即時參上하야入事를드릴것이오나路佐相隔에未得誠意耳

이外에도各病에感謝狀이만사오나紙面關係로揭載치못하야省略함

奇蹟的靈効잇는洋藥의

補血强壯劑 에로수

本劑는 高貴藥으로集成한仙藥인대 其作用은極히微妙한지라、造血作用과元氣旺盛를兼備하고 青春男女의不滿을一掃하야 愉快히人生을 享樂케하난神秘的効果잇난靈藥으로貧血로 몸이 衰弱한人、元氣陽氣업는분은老幼男女를不問하고 一劑式必服하시오 老衰之人이라도 本劑를服用十日에 特殊効力을發揮하고 能히青年以上의機能을 着着復活케하야 精力倍增活力旺盛快感을 得하는藥學史에 大書特記할最新發見劑오니 廣告文은簡明하나 藥効本位로經營하는 有恒社藥品部를信用하시옵소서

약갑완고용十五圓중증용八圓경증三圓五十錢

에로수를服用하야十三年만에孕胎하야貴子息을今年舊三月에出生。

茂山郡三社面 黃士岩作業場

弟가京城各房에各藥을注文하야使用하엿스나從是無効라가貴社藥을使用한結果神奇한特効를보와結婚十三年만에孕胎하야貴子息을今年舊三月十八日에出生하얏기家和萬事成으로和睦히보내게되얏습니다此로因하야너무도感謝하기測量업서一字書信하오니將來라도만히愛護하야주시오 敬具

에로수로써精力回復되고血色이潤

蓉城郡邑內金融組合 朴興圭

小生은本是先後天的體質이弱하야春夏二節을當하면食慾이不進함에따라貧血精力減退에漢藥을不斷히服用하얏스나別無効果로念慮하든次貴社新發明補精藥에로수를試用한바食慾이增進함으로身體健康하여今年夏節을無事安過하얏스며至今은精力이回復하야血色도潤하야지매貴로貴社新發明한補精藥에로수特効에感謝不已이옵나이다

에로수는現世의無比한仙藥이라고

鏡城郡鏡城面白雲洞 金珍模

生이去月에エロス一劑를服用한後로는盜汗이自然이업서지고食慾이以前倍以上이되고精神이明明하지은長時間의執務를繼續할지라도繼續할수록明明하니エロス는現世의無比한仙藥이올기에書字로感謝함을表하나이다 不備

에로수로衰體가快活하야다시五劑를註文

信川郡加蓮面東陽里 柳炳殷

貴社諸先生主萬康하심을御伏祝이오며陳者生之家督이數十人中服藥裡度者가至於三四人故로常望藥之廣告이려니幸히貴社高貴藥「에로수」를得하야一次試驗에衰體가快活於已로東東服用을生生하야感謝萬千이오며別紙註文經에완고용五劑를先金註文하오니迅速送付千萬米東遠轉社文書料 餘不具上

有恒社藥品部에서는 藥効宣傳키爲하야 昭和十一年十月末日까지 本券을添付하야注文하시는분의게 左와如히優待하오니만히利用하서옵

服藥家優待券

一、强腎丸及調經補胎丸은二割引

一、日東淋藥、日東도구도루丸、에로수、유-고-루는特히注文의倍額進呈即一劑注文이면 二劑進呈하오니勿失好機하옵소서

체증、속병은양약

마구다-

경증용 일원 중증용 이원 완고용 삼원 악성용 오원

우리의위와、창자는우리몸에가장중한기관입니다。(胃)와、장(腸)에병이나면아무리영양만흔음식을먹어도이것이소화가아니되는동시영양분을흡취못함으로 점점몸이약해지고 몸이말나는것은물론이요위장의밧는고통은이루말할것업습니다 의학박사의말을들으면위장만튼튼하면만병이침노치못한다하엿습니다。 만일에위장이약하면만병이생긴다 속병에걸니면배가압프고명치가압흐고가슴이답답하고쓰리고치밀고울넝울넝하고속이갑갑고신물이오르고껄껄하고배가꾸룩꾸룩하고신트림이나고설사가잘나고방구가만코대변이고르지안어여러가지로괴롭게하야몸은점점쇠약해질뿐입니다 왜그런고하면먹은것이소화가잘되지안코그대로위장을지나서설사로나가거나그러먹어도나가게되므로영양분흡수가되지못하야여러가지고통을이르키게되는것입니다 그래서이렁저렁고생하는중에신문에떠드는약으로일시적치료로지내다가병은점점중하야고맙니다 이제그러나사람이죽으란법은업는법이라새로발명된최고급위장약이발명되엿스니복용하시에체증속병이당장에낫다는감사장이물드러옵니다 사의발명한마구다-를부처도로된지[illegible] 병으로고생하시는분은하로밧비복용하시압

마구다-로數年苦痛밧든 胃腸病이完治되엇다

天安郡天安邑院城里 李龍三商店

陳者는月前에貴社에서注文한藥으로數年間을苦痛하시든胃腸病이完治가되엇사오니今感謝하는말을다드릴수가업습니다 [illegible] 口號説이올내다日後에도도무슨약이올든지使用하시는편이房除地하고注文하겟사옵고小生의有志諸位께말을宣傳이나하야드리게삽오니以此諒之하옵소서

마구다-一劑로二三年된 滯症이完治되엇다

伊川郡龍鳳面銀杏亭 李元圭

本人은二三年間滯症이잇서서他藥房에서여러圓어치를服用하야도無効하든次에意外에廣告를發見한結果마구다-一劑를請求服用하엿더니身體도漸漸健康하여지고滯症도永永히根治되온모양이오니貴社恩惠白骨難忘이올시다

秋期服藥期에多病無子한婦人 姙娠中의婦人은꼭쓰시오!

婦人靈藥

[illegible]

동방漢方

調經補胎丸

此藥은 漢方秘方名藥으로消病受胎한例가方方谷谷에 事實이證據로傳波되야 至於童童까지라도無所不知의妙方仙藥입니다。

文原一 子宮諸疾下元冷、久不受孕或無氣、月候及期不適行、服之得孕生貴子

明日로 미루지마시고 只今곳 注文하시요。

「조경보태환」은부인혈분을고르게할뿐아니라 적냉증으로온가지병을 곳치고 수태를잘하게하는약이오 월경이 제때에 되지안코 한달에두번식되거나 혹은 만키도하고 적기도하며 혹은여러날째되거나 한번이 이삼일만에도 끈치기도하며 혹은검게되거나 혹은 누른등 무상시보다 다르게되는데 와경도가다라할때에나 경도중에 딸리가압흐며 혹은머리도압흐며 정신이모다 압흐기도하는데 시시로머리가압흐며 입맛이좃치못하고 소화도잘되지안니하며 몸에는 살이오르지아니하는데 배속에서 무엇이 [illegible] 꼭에는 화색이업고 시시로배가압흐고 며칠식 일케되는데 일생손발이업하고 극히 고달푸게지내게되는데 수태가잘되지안는데 하초가습하며 코가흐무어이흘너나오고 괴악한냄새가잇서 남에게 이야이하기도 어렵게되는데 대중이면 입덧이심하고 여러가지증세가잇는데모다 「됴경보태환」이제일입니다(子宮病)외

약갑 한제七원、송료선금무료 인환오십전

기침、담、천식에양약

세기도-루

뭇슨병을물론하고 고통스럽지안흔 병이잇스랴마는 해소나、기침、담、백일해가티 고통스러운병은 업슬것이다。 해소는 어려서시작한기침이 소년시대까지 소년시대에 시작한것이 이병은 병자가때까지 심하면 룡신이나 철신살까지가는병이다 이병은 병자자기만 고통스러운것이안니라 가족이나갓치잇는사람으로하야곰 듯고보기에 도대단히딱한병이다 그러나 조선에는 확실이낫는약이업섯다 수십年된고질로 고통하는환자도 복약중에 효험을보는약이 발명되야 수만흔환자를 구하고잇스니 이약저약별별치료로도 효험업고 고통하는분은 쓰시옵 담으로 항상골골하고 천촉으로 그릉거리고 숨이차서기절하게 기침하는사람、기침으로밤잠못자는사람、감기로생긴기침、담、페병、뇌점、늑막염으로나는비튼기침、목이쉬고 인후가아푼대나、백일해기침、흉막기침하는어린아해의게도 신효합니다。 안심하고 쓰시옵

약갑(악성용五원、완고용三원 / 중증용二원、경증용一원)

貞淑한家庭婦人에게 惡病을傳染치마라!

독일ナイセル박사가세계적 신발명한림질균엔

高級治淋藥 **日東淋藥**

男子淋疾女子帶下症

남녀림질에 대하야 한번걸니면 여간낫기어려워라 그치료법과 약에수천가지가되나 조금도 효력이업거나 다소효력이잇서나할지라도 또다시 재발하야 수년후은림질생을두고 고생하는사람이만타 림질뿐아니라 어떠한병이든지 약만바로마치면 당장에병이떠러지는것이고 효력이업는약은 아모리 만히오래먹는다 할지라도 낫지안는것이다 불행히 남자가일시적쾌락을엇기위하야 화류계녀자와관계하야 이병에걸니면 본인의고통은물론이나 애매한정부인에게 전렴하야 병으로인하야 밧는고통은두말할것업고 병균이자궁을 침범하야 생산을 못하게되는다 여자뿐아니라 남자도 낭울침범하야 역시생산을못한다 신발명 일동림약은 남녀악성완고만성의 세가지구별이잇는데 병증세를 기별하면 바로맛는약을보내는데 아모리 악성이라도 한제만쓰시면 씻슨드시되고절대재발치안는 신효한약으로 만주지방까지 수출이되는것을볼지라도 가이짐작할수잇다 그리고 다른약가티 결코위가상하지안는다。 이약은바로 살균을하야 소변으로 흘녀보내는 강력(强力)한작용을하는데 아모리 속어잇는균이라도 구축하는영약이오니 안심하고 하로밧비쓰시옵 부부간에 이병이잇거든 양인이 갓치쓰시옵。

一、수십년된 악성고질이나 재발한 완고만성림질 여자대하증(적대하、황대하、백대하)림독성방광염、산증、섭호선념、자궁란소염、뇨도협착이 쩟쳐낫는신약이오。

약갑악성용九원、완고만성용五원、급성용三원

日東淋藥으로枯木逢春이되엿다

蔚山郡溫山面江陽里五六八 洪淳澤

生罹患者淋疾노困難이莫甚하와廣問四方에或者는何處藥品이相當하다니或者는何社藥品이神効하다니日日新聞에所載仙藥이分明하야何方好否을爰擇中에遺藥資金도不少하야지며精藥貸金도不少하나差効未得에此日彼日이幾至二個星霜에深慮多端하야故朴斗祥氏指導로貴社藥品日東淋藥二劑을注文服用하오니結果神効發生이日日若異에恰似枯木逢春之格이라以此蘇生함을따라서兩親老境滋味을보이는듯하고率下妻子은喜色이滿面한듯하니以此感想을何以報恩乎잇가近方逢友가稱賀萬萬이요或病難治者應訪勸誘之舉千萬伏望餘不備禮

日東淋藥으로惡疾을治療征服

安岳郡大遠面望岩里 李福晨

就過去오래동안現今이學上으로도極히治療至難하올을不啻라不治難病인事惡疾인病魔을貴社日東淋藥數劑로써完全히治療征服케되엿사오니實로小生으로서의無上의幸福을느기을뿐만아니오라諸先生의恩惠를다시금聯想치안을수업습니다

일동림약으로完治하엿다

燕岐郡南面葛溪里 林憲默

弟淋疾로多月辛苦타가幸히貴社에서販賣의「일동림약」을服用하야完治의効得하와기茲數字로謝禮의意를表하오니以此照諒하시기切望

일동림약으로完治하엿다

京畿長湖院 市內 第一舖 李順載

數月을苦生하올든淋疾을貴社藥을服用하온後完治가되엿습으로他人의게口頭宣傳하야여러번注文하엿섯는대注文하야服用한자는다完治되엿습니다진작謝意를드릴것인대너무늣게報恩하나이다

日東淋藥으로完治하야에로수까지注文

淸道郡豊角面所 卞敬熙

生은淋疾에罹하야苦痛타가貴社藥品日東淋藥을服用하고完治하엿스나곳 感謝狀이나올니고저하엿습니다마는그날奔忙中느게되엿습니다

日東淋藥으로二年된淋疾을完治

高原上山面會洞里 沈瑞河

小生은二年間이나淋病으로苦痛을밧고잇삽더바貴社日東淋藥이慢性에도神効하다는所聞을親友로부터傳聞하옵고今夏即時使用하얏던바新聞과如히完治되엿습으로痛快하옵에茲以書面으로써謝意를表합니다身體가甚히虛弱되엿습으로補精藥에로수를服用하라하오매振替口座로送金하오니十五圓分一劑만大至急付送하야주심을伏願합니다

日東淋藥으로三年된淋疾을完治

鏡原北面回山里 任啓鎬

小生은淋病에걸닌지는三年에別別藥을다써도其時에는조곰낫다가再發症이生김으로貴社日東淋藥을服用하얏더니近間에는完治되여如前하게압흐지안코健康體에잇습니다참으로感謝한意를表謝하나이다

【極】【上】【品】

六味丸 一劑四圓

八味丸 一劑五圓

寸虫藥

약갑 일원 (양약)

蛔虫藥

약갑 구십전 (양약)

註文方法

註文은病名을記入하야藥價를指定하시되될수록前金으로註文하시면藥品을特撰하여送料를負擔急送하겟습니다 萬一前金으로註文하시지못하실境遇에는代金引換으로註文하시옵 但送料는實費를加算하나이다

服藥家紹介하시는분에게

謝恩品進呈

注文은 京城本局私書函第八十五號主

總發賣元

有恒社藥品部

市內小賣部 京城苑南町百十九番地

長電話光化門一四三○番・振替京城七九九五六番